



## Un día en Laboritengo...



¡Es increíble! Miren lo caro que está todo.

Dice mi Viejo que las cosas vienen difíciles.



Ni me diga, Constanca. Las ventas empezaron flojas y con estos precios cada vez alcanza para menos.



Tiene razón, Doña Remedios. Pero acuérdesse: ya hemos pasado por esto antes.



¿Y qué hacemos, Doña Prudencia?

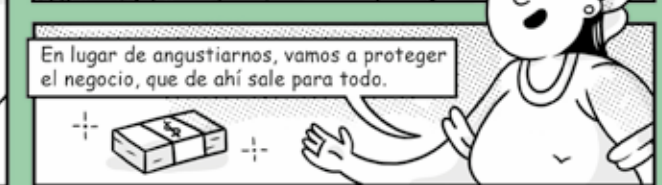

En lugar de angustiarnos, vamos a proteger el negocio, que de ahí sale para todo.



Nada de pedir de más. **Quédese con el préstamo de FinLabor. Con ese es suficiente.**

Veamos para adelante. A ver, ¿Usted cómo se está preparando para mantener bien surtido el negocio en los próximos meses?

No lo había pensado. Pero ya entendí: no pedir créditos por otro lado y pensar desde ahora lo que voy a surtir en el negocio.



¡Claro! En lugar de angustiarnos vamos a hacer cosas prácticas. No gastar de más, ni en el negocio ni en casa.

Guardar dinero para los imprevistos. Y prepararnos con mercancía para las temporadas que vienen..

Cuentas con FinLabor y FinLabor cuenta contigo



## EL RINCÓN DE PRUDENCIA

# ADAPTARNOS

**E**l tiempo ha volado desde que nos saludamos la última vez. Por acá en Laboritengo todos estamos bien. Muy atareados, eso sí. Es que las cosas han cambiado mucho en muy poco tiempo.

Vean si no: Empezamos el año con la noticia de que subía la gasolina. Ya sabemos lo que eso significa. Muchas cosas aumentaron de precio. Eso lo sentimos luego luego en el negocio y, como todas sabemos, en el presupuesto de la casa.

Puede ser que sigan subiendo los precios, al menos por algunos meses.

Lo que yo creo es que en muy poco tiempo cambiaron las condiciones en que funcionaban nuestros negocios. Todo cuesta más y esto significa que, con el dinero que tiene, cada familia puede comprar menos.

Aquí es donde quería llegar. ¿Qué tiene que ver todo esto con nuestro negocio y con nuestro crédito?

Mantener las ventas será más complicado, porque el dinero alcanza menos. Pero nuestros gastos son fijos. Entonces, debemos hacer un mejor uso de los recursos que tenemos a la mano para que el negocio funcione bien. Y así podemos seguir cumpliendo con los pagos.

Debemos cuidar cada peso que invertimos. Hacerlo de la mejor manera, identificando muy bien la mercancía que mejor se vende.

El apoyo para pasar con menos dificultad los meses que vienen es el crédito de FinLabor.

No hay que pedir más de lo que podamos pagar con lo que el negocio genera. Esa es la base. Y la forma de mantener ese apoyo es ser cumplidas en los pagos.

Tenemos unas nuevas circunstancias que hacen más difícil salir adelante. Debemos encontrar la forma de adaptarnos a ellas. •

# PLANEAR

**C**aer en angustia no es una buena forma de hacer frente a tiempos difíciles. Mejor, mantener la calma y trabajar en la manera de salir adelante con el negocio, la familia y el grupo.

Es un hecho que no puedes controlar varias de las circunstancias que afectan al negocio. Como el alza de precios, por ejemplo, que causa dificultades, porque afecta las ventas.



**ENTONCES, NADA DE ANGUSTIAS**

## ¿QUÉ HACER?

El objetivo es mantener el negocio en marcha. Y, para ello, es necesario estar al corriente en los pagos del crédito y disponer de dinero para surtir mercancía. FinLabor cuenta contigo y tu cuentas con el respaldo oportuno de FinLabor.

# ES, ENTONCES, MOMENTO DE TRABAJAR EN LAS COSAS QUE SÍ ESTÁN BAJO TU CONTROL

- **ACTUAR CON PRUDENCIA.** Esto significa, de entrada, no gastar de más. La economía del negocio y la de la familia están muy relacionadas. Del primero sale el dinero para mantener a la segunda. Se cuidadosa para no descapitalizarte.
- **NO HAY MEJOR FORMA DE DECIRLO QUE CON TODA CLARIDAD:** cuida que tu deuda no salga de control. Lisa y llanamente: si ya tienes un crédito de FinLabor no pidas en otro lado.



- **PLANEA. ES FÁCIL CAER EN LA RUTINA.** A veces, la cantidad de pendientes te ocupa todo el día. Toma tiempo para tratar de ver tu negocio dentro de algunos meses. ¿Qué necesitas hacer para aprovechar mejor cada temporada de ventas? ¿Cómo vas a comprar esa mercancía?
- **HAY PROBLEMAS POR TODOS LADOS.** Es un hecho. Se hace necesario mejorar la manera de hacer las cosas. Improvisar lo menos posible. Eres la que mejor conoce tu negocio.
- **CUIDADO CON EL MANEJO DEL DINERO.** El chiste está en gastar lo mejor posible cada peso; en no gastar en aquello que no sea estrictamente necesario. Elabora un presupuesto en el que registres cada ingreso y salida de dinero del negocio. Así cuidarás que los gastos no superen los ingresos. •

# Círculo virtuoso

## PLANEA

PREPÁRATE PARA SACAR EL MAYOR PROVECHO A CADA TEMPORADA

## MEJOR APOYO

CUENTAS CON FINLABOR EN ESTOS MESES COMPLICADOS

## CUIDA EL CRÉDITO

POR NINGÚN MOTIVO PIDAS MÁS DE LO QUE PUEDES PAGAR



## CONTROLA

ANOTA INGRESOS Y GASTOS MENSUALES. IDENTIFICA EN DÓNDE PUEDES AHORRAR

## PREVE

AHORRA PARA ENFRENTAR IMPREVISTOS SIN DESCAPITALIZAR EL NEGOCIO



## ¿Sabías que...?

En la comunidad FinLabor buscamos todo el tiempo hacer el mejor uso de los recursos. Esa práctica, que tenemos bien presente cuando se trata de nuestro negocio, la podemos ampliar al entorno.

Un ambiente más saludable mejora la calidad de vida y refleja una mejor conservación de los recursos naturales.

¿Sabías que en México 80 por ciento de la electricidad es producida con combustibles fósiles? Son contaminantes.



Mira cuánto consume cada aparato:

Equipo	Potencia	Equivalencia en focos de 100 Watts
Televisión 21"	85 W	0.85
Televisión plana 32"	75 W	0.75
Lavadora	550 W	5.5
Licuadaora	350 W	3.5
Plancha	1150 W	11.5

Equipo	Potencia	Equivalencia en focos de 100 Watts
Tostador	850 W	8.5
Computadora	250 W	2.5
Horno eléctrico	1250 W	12.5
Horno de microondas	1300 W	13
Secadora de cabello	1750 W	17.5

El tiempo que mantienes en uso cada aparato consume tanta electricidad como tener encendido un foco de 100 Watts



**Atención a clientes:**  
01800 8216702  
Llamada sin costo

**Sitio oficial:**  
<http://www.finlabor.com.mx>

**Contacto:**  
[contacto@finlabor.com.mx](mailto:contacto@finlabor.com.mx)

Financiera Labor SAPI de CV SOFOM ENR no requiere autorización especial de la Secretaría de Hacienda y Crédito Público para su constitución y operación con tal carácter, ni está sujeta a la supervisión y vigilancia de la Comisión Nacional Bancaria y de Valores.